

de ij'dammer

1e jaargang nr. 2 november 1984

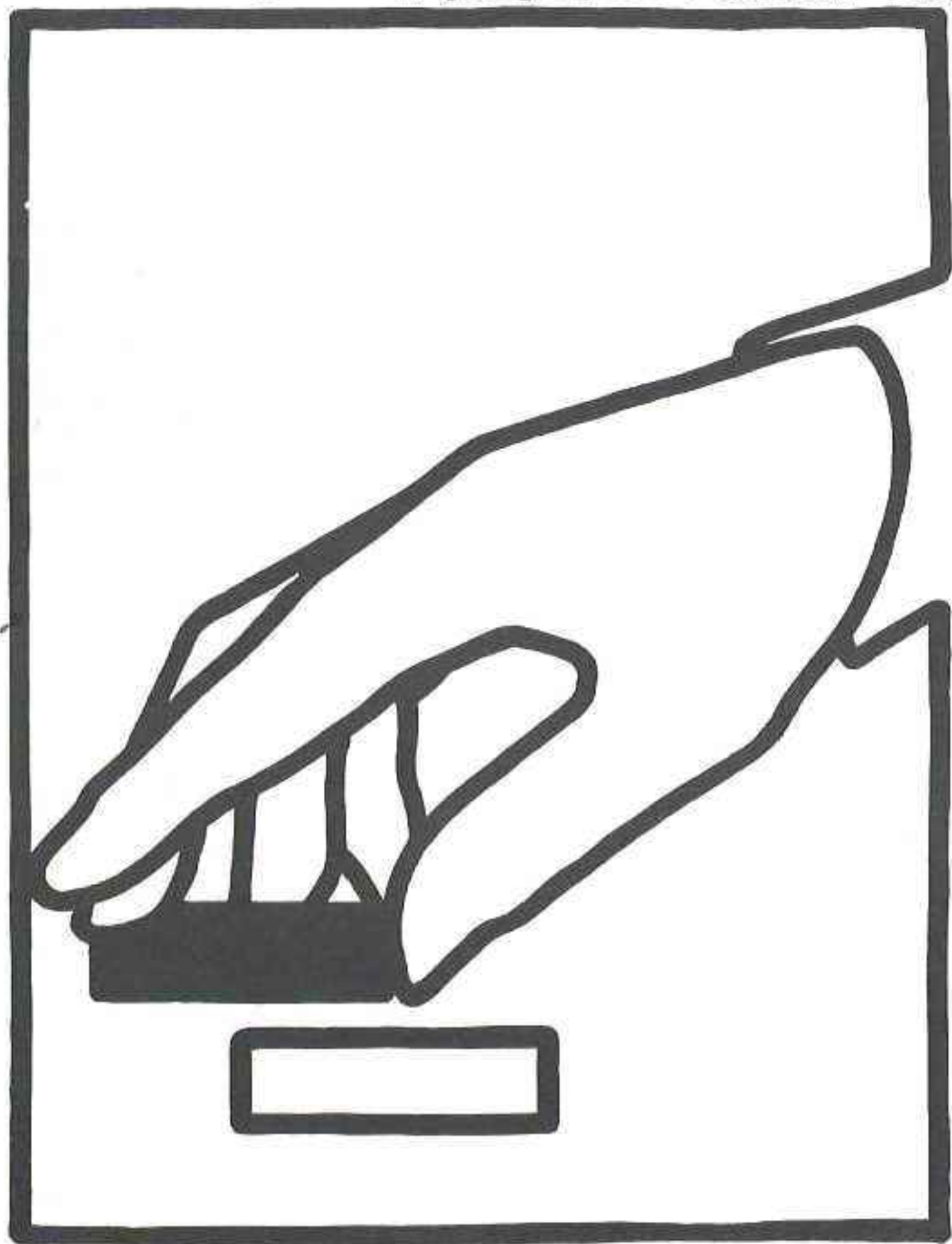

kenso bv

KENNEMER
SCHOONMAAK ONDERNEMING

TAPIJTREINIGING, ONDERHOUD EN GLAZENWASSERIJ
REINIGEN VAN ALLE MARKIEZEN
VERHUUR VAN PARKETSCHUURMACHINE

- ★ scholen ★ kantoren
- ★ gebouwen ★ flats
- ★ nieuw te betrekken panden
- ★ het vlakken van parket en houtvloeren

LAGERSSTRAAT 13 - IJMUIDEN
02550 - 1 79 91 / 2 11 89 / 1 74 01

TEVENS ADVIEZEN, PLANNING,
ORGANISATIE EN CALCULATIE



Tapijt reinigen tot 150 m² f 3,- per m²
boven de 150 m² f 2,- per m²

Parket-schuurmachine te huur f 20,- per dag,
tevens advies.

KENSO doet ook bij particulieren grote
schoonmaak

Vraag Inlichtingen!!!

de ij'dammer

1e jaargang nr. 2

november 1984

Als U eerlijk bent, en dat bent U natuurlijk want oneerlijke dammers zijn er niet, denkt U nu bij het inzien van dit 2e nummer: "Ja, het is er toch nog van gekomen." Misschien hebt U even gedacht dat het bij het eerste nummer van de IJ'DAMMER zou blijven, wellicht vermoedde U hooglopende meningsverschillen in de top. Niets is minder waar, de werkelijke reden van het inderdaad wat laat verschijnen van dit 2e nummer is dat door ziekte in één van onze toeleveringsbedrijven een kleine stagnatie is opgetreden.

Het plan is om in ieder geval vòòr de Kerst nr. 3 te laten verschijnen.

Voor ik de echte dam-jongens op U loslaat heb ik nog weer het een en ander voor U.

- Allereerst dan onze secretaris, Henk Smit. Indien dit nummer een week eerder verschenen zou zijn dan zou ik iets uit een van HS ontvangen brief moeten vertellen. Thans kan ik dus met genoeg berichten dat hij vorige week vrijdag weer present was op de clubavond. Nee, nog niet gespeeld; eerst nog even zien of er per man nog steeds met 20 schijven worát gespeeld en of wit nog steeds begint enz. Maar volgende week gaat hij weer achter het bord zitten en er is in het eerste 10-tal nog steeds een plaats voor hem beschikbaar. Sterkte en succes Henk Smit !
- Arnold Beukema, de man die het materiaal van D.C.IJ. goed in de gaten houdt heeft wat borden, met bijbehorende schijven, beschikbaar voor bijv. een school, een vereniging of i.d. Het is natuurlijk niet het aller-

beste materiaal, want zo is Arnold nou ook weer niet, maar er kan nog prima op gespeeld worden en bijv. de 31-26 opening (U weet wel, die van JS) kun je er prima op loslaten. Weet iemand een plekje voor een dergelijk bord, stelt U zich even met Arnold Beukema in verbinding.

- Hoewel dit dus pas nr. 2 van ons blad is, kom ik nu reeds terug op een eerder genomen afspraak. In dat allereerste nummer, dat zg. O-nummer, waarin ik het 3-tal B1, B2 en C introduceerde, stond o.a.: "Gerard Beerepoot, in het vervolg altijd B1 te noemen". Ik wil daar hier graag op terugkomen. Iemand die een dam-artikel schrijft en dat weet te besluiten met een volzin, zoals Gerard doet onderaan op pag. 16, zo iemand verdient dat zijn volledige naam wordt vermeld. Hierbij dus graag gedaan. Of B2 en C die eer ook ooit te beurt zullen vallen hangt af of zij ook zulke mooie zinnen kunnen maken.
- Ging het hiervoor over een mooie volzin, ik heb er nog wel één voor U. Gaat U er even voor zitten ? Daar komt ie:

"Het is uit een - terechte - vrees voor dergelijke vastloop-varianten, waarin de flexibiliteit van de witte stand (mede dankzij de ruilmogelijkheid 40-34x34) weldadig contrasteert met het haast logge karakter van de zwarte positie, dat Vjerchovich zijn toevlucht neemt tot een bevrijdingspoging die men in soortgelijke Ghestem-achtige stellingen zelden of nooit aantreft."

U begrijpt natuurlijk dat deze zin nooit uit mijn brein gekomen kan zijn, daarvoor is

mijn dam-IQ bij lange na niet toereikend. Ik pikte deze zin uit de Volkskrant van 28-7 waarin Ton Sijbrands de partij Gantwarg-Vjerchovich besprak.

- Ik gun U nog even een blik in de "keuken" van dit blad. Omdat het aantal pagina's van iets dergelijks als dit altijd een 4-voud moet zijn en omdat Jeroen en Gerard er samen 13 voor hun rekening namen bleven er 3 voor mij over. Dat getal 3 is dus helemaal niet vast en hangt helemaal af van de (ik blijf het zo maar noemen) ECHTE bijdragen. Heeft U iets op Uw dam-hart dat mogelijk geschikt is om als "voorafje" te kunnen worden gebruikt, geeft U dan even een seintje.
- Tot slot de resultaten van de tot en met 10 november gespeelde competitie-wedstrijden van alle D.C.IJ. teams:

D.C.IJ.	gesp.	gew.	gelijk	verl.	punten	bord-punten
1	4	0	2	2	2	36- 44
2	5	3	0	2	6	53- 47
3	6	2	2	2	6	48- 48
4	5	3	1	1	7	36- 24
Totaal	20	8	5	7	21	173-163

We zitten dus net boven het gemiddelde van één, maar als U open blijft staan voor een zekere flexibiliteit en vooral dat logge karakter in de gaten houdt zie ik het verdere verloop van de competitie met vertrouwen tegemoet.

KOPIJ VOOR HET VOLGEND NUMMER VOOR 8 DECEMBER !!



Partijfragmenten onderlinge competitie D.C.I.J.

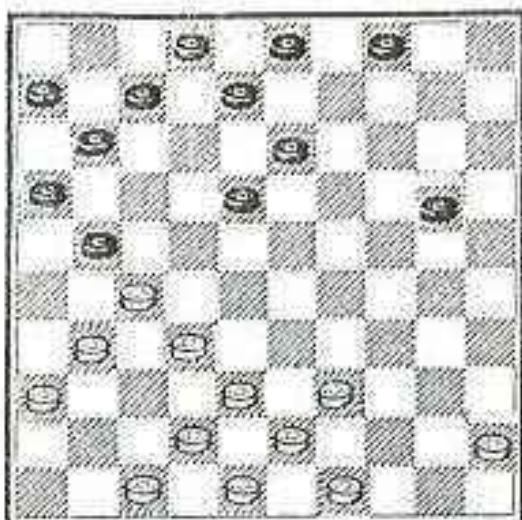

Mocht U er niet uitkomen, vraag het dan even aan Jaap of Rien.



hier natuurlijk de voornaamste variant, wint zwart met het verrassende (13-19)!

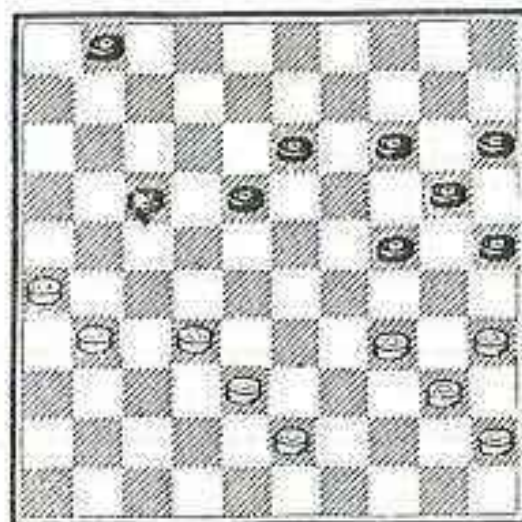

M. Hühl-J. van Straten

Na (21-16) voelde Rien Hühl heus wel aan dat hij naar dam zou moeten kunnen combineren. Met een tempo maken en vervolgens 27-21 en 38-32 komt wit er niet, dus besloot Rien tot 32-28 (26x37) 42x31 en mocht Jaap het klamme zweet van zijn voorhoofd wissen. Want een dam zit er wel degelijk in!

K. de Vries-G. Moleman

In de diagramstand besloot Koos tot 44-40. Op de vraag waarom hij niet 34-30 met doorbraak speelde, antwoordde hij: 34-30 (25x23) 28x10 (20x29) en wat moet wit nu spelen? Op een zet als 43-38 speelt zwart simpel (9-14) en staat een schijf voor. En als wit direct dam haalt met 10-5, en dat is

C. van Duyvenbode-J. Sterel

Ogenschijnlijk een stand waarin weinig aan de hand is. Maar zie hoe zwart zijn kansen optimaal waarneemt: (17-22) 31-27 (22x31) 26x37 (14-19!) 43-39 (18-22!!) 37-31, de enige, (19-23!). Nu is 32-27 verboden door (13-19) en op 39-33 volgt (22-28), (23-29) en (24-30).

Dus 31-26 (22-28!) 32-27 (13-18), dreigt met (18-22), terwijl wit na 27-21 de opmars (18-22-27) niet kan stuiten. Dus 38-33 (28-32) 27x38 (18-22!). En ondanks een schijf meer is de witte positie krachteloos. Partijverloop: 26-21 (1-7) 35-30 (24x44) 39x50 (23-28) 21-17 (28x30) 17x28 en mede door het feit dat Cees in het resterende eindspel niet de sterkste voortzetting koos won zwart de partij.

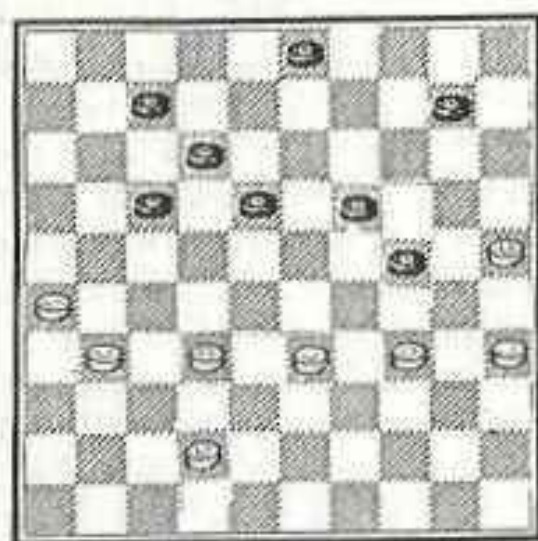

10-4 (12-18) 4-15 (46-10!) 15x4 (3-9) 4x13 (18x9) en de overblijvende drie om drie wint zwart altijd

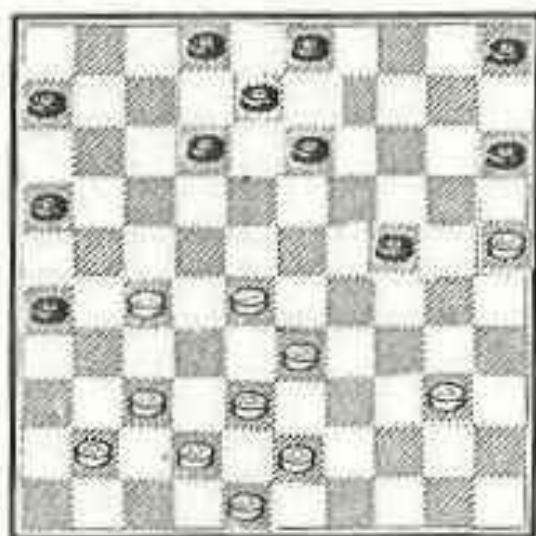

of (3-9) of (8-12) volgt thans wel 25-20! en op (5-10) speelt wit 28-22! dreigt wederom

J. van Buuren-J. Sterel

Zwart overwoog hier (10-14). Jack vertelde na de partij dat hij vermoedelijk met 34-29 op remise had aange-stuurd. Doch dat antwoord is juist verliezend. Ziet U maar: (10-14) 34-29 (14-20) 25x23 (17-22!) 29x20 (18x36) 20-14 (36-41) 14-10; teruggooien met 42-37 geeft aan zwart een overmachtseindspel. (41-46!)

J. Sterel-P. van den Berg(I)

Hoewel objectief gezien 28-23 beter is, speelde wit hier 40-35, in de hoop dat zwart de dreiging 25-20 met (12-18) zou weerleggen. Op 25-20 volgt dan (18-22) en zwart is uit de moeilijkheden. Doch na (12-18) zou wit met de fraaie "stille" zet 41-36 schijfwinst afgedwongen hebben. Op (6-11)

25-20 dus (10-14) 22-17! en tegen de combinatie 27-21 (16x27) 17-11 (6x17) 37-31 is geen kruid gewassen. Als zwart in plaats van (5-10), (2-7) speelt dan wint wit ook door 28-22 (18-23, gedw.) 22-17! (7-11 òf) 25-20 etc. W+.

Hoewel Piet van den Berg bovenstaande variaties niet onderkende liet hij in de diagramstand (12-18) achterwege en speelde direct (5-10).

Enige zetten later ontstond de volgende positie:

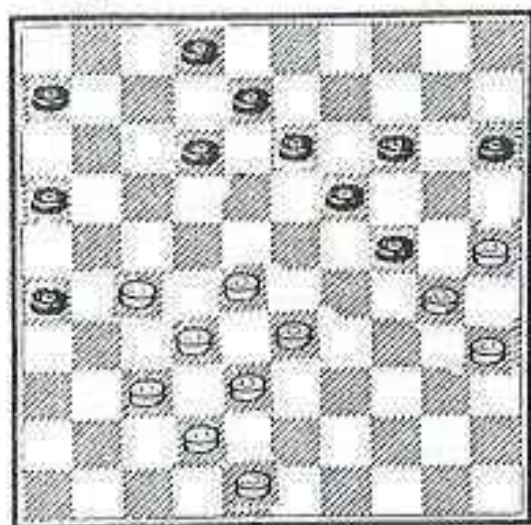

J. Sterel-Pvd Berg (II)

Daar (12-18) simpel door 28-23 verboden is, hoopte wit dat zwart met (2-7) zou vervolgen met de gedachte dat wit zijn formaties zou moeten verbreken. Echter, na (2-7) wint wit door 28-22! Op (12-18) volgt nu 27-21 etc., terwijl (7-11) faalt op 22-17 (11x31) 32-27 (31x22) 33-28 (22x33)

38x7! Blijft dus over (6-11) 33-28! Verhinderd zowel (12-17) door 27-21 als (12-18) door (28-23); (24-29) 48-43 en zwart moet een schijf offeren.

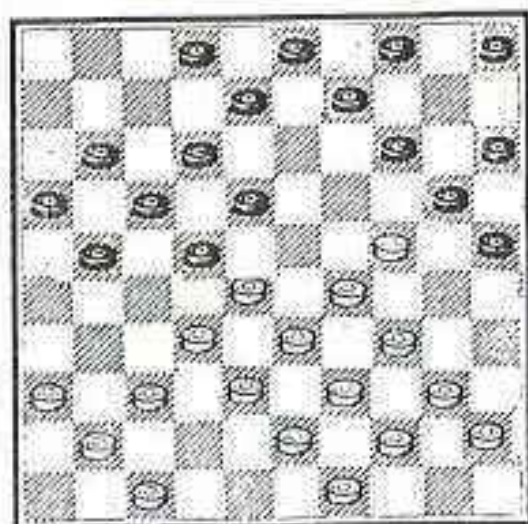

K. de Vries-H. Groot
(DCIJ 2-Schagen)

Niets vermoedend speelde Koos hier 28-23 om vervolgens na (8-13!) op te kunnen geven. Immer op het gedwongen 32-28 won zwart verrassend met (13-19) en (20-24)!

JEROEN STEREL

op langere termijn garandeert. Bijv. (20-25, logischer lijkt 24-29x29) 33-28 (11-17) 36-31 ! (15-20) 39-33 (7-11) 44-39 (2-7) 49-44 (10-15, op 11-16 wacht wit met 47-41) 34-29 (23x34) 40x29 (18-23) 29x18 (12x23) en wit zal zijn kansen zoeken in een aanval op de dun bevolkte zwarte rechtervleugel.

- D. Minder aantrekkelijk is 34-30 (20-25) 38-33 (25x34) 40x20 (15x24) 42-38 omdat zwart goed met (17-22) 28x17 (11x22) 47-42 (23-28) 32x23 (19x28) kan antwoorden.
- C. (20-25) draait uit op een moeilijk te beoordelen stand. Immers, de waarde van het zo voor de hand liggende 27-22 (18x27) 31x22 valt tegen: (5-10) 47-41 (15-20 ! en evenals op de vorige zet niet 14-20?) en wit moet wel besluiten tot 34-30 (25x34) 40x18 (12x23) 36-31 etc. omdat 39-33 verhinderd is.
- B. Ook hier is het offer 28-22 (17x28) 41-36 mogelijk. Hoewel dit offer wederom vanwege (20-25) 27-21 (16x27) 31x33 (24-29) afgekeurd moet worden, wil ik toch even refereren aan 2 partijen van Cees Pippel en ondergetekende. In beide partijen ging het na 28-22 (17x28) 41-36 verder met (28-33) 39x28 (5-10) en dolf ik in de eerste partij al snel het onderspit na 44-39? (18-22) 27x29 (24x44!) 50x39 en (16-21), maar eenmaal wijs geworden verliep de 2e partij gelukkiger: 34-30 (20-25) 38-33 (25x34) 40x20 (15x24) 42-38 (14-20) 43-39 (9-14) 45-40 en Cees meende dat (12-17) correct was, doch met 35-30 (24x33) en 27-21 wiste ik mijn eerder gelden nederlaag uit.
- A. (zie diagram volgende blz.) In plaats van (20-24) kan zwart ook (20-25) spelen. Een partij uit het laatst gehouden Kampioenschap van Kennemerland kende het volgende verloop: (20-25) 36-31 (14-20) 33-28 (10-14) 38-33! (5-10) 42-38 (20-24) 47-42 (14-20) 41-36 (10-14) 34-30! (25x34) 40x29 (23x34) 39x30

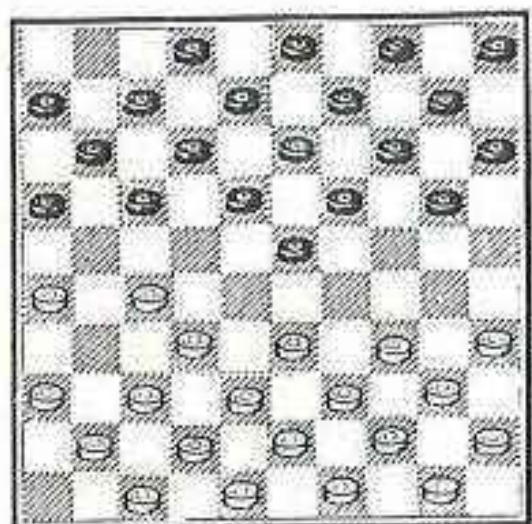

(18x23) 30-25 (17-21) 26x17
(12x21) en door zijn stand
volgens het schema 44-40,
43-39-34 te ontwikkelen
(door de aanwezigheid van
schijf 4 faalt de bomzet
weer! Weet U het nog?)
verkreeg wit een voordelige
positie.

- II (zie hiervoor weer het eerste diagram van deze bijdrage).
In plaats van 4. ...-1-7 wordt ook wel 4. ...-2-7 gespeeld, voornamelijk met het doel om eventuele kerkhofuitvallen met (12-18) te kunnen beantwoorden. Zie bijv. variant C, waarin zwart na 27-22 (18x27) 31x22 niet (12-18) kan spelen omdat wit simpelweg laat slaan. In sommige varianten staat schijf 2 inderdaad beter op 1, maar dit gaat beslist niet altijd op !

Tenslotte verwijs ik ieder nog graag even naar de trainingspartij Beerepoot-De Haas, waarmee het volgende artikel begint.

Jeroen Sterel

Een dammende juffrouw in Petten
Won een partij in maar zeventien zetten.
De verliezer verklaarde:
Ze was de mooiste op aarde,
Ik zat op heel andere dingen te letten !



Trainingsmatch D.C.IJ.

Teneinde het verlies van Jos Bierman, Ton Sijbrands en Harm Wiersma zo goed mogelijk op te vangen, besloten enkele DCIJ-ers hun spelkracht zo vroeg mogelijk in het seizoen tot ontplooiing te brengen. Daartoe werden 2 kleine groepen gevormd, die elk een toernooitje speelden. Er werd vol overgave gespeeld, zodat veel beslissingen vielen.

In het vorige nummer van de IJ'DAMMER is al vooruitgelopen op een partij die in dat kader werd gespeeld, nl. de partij Beerepoot-Ton de Haas. Deze partij volgt hier nu in zijn geheel.

1. 31-26 19-23 2. 36-31 14-19 3. 41-36 10-14
 4. 46-41 5-10 5. 31-27 20-24 6. 36-31 17-21
 7. 26x17 12x21 8. 33-28 21-26 9. 38-33 11-17
 10. 42-38 7-12 11. 41-36 17-21 12. 34-30 2-7
 13. 30-25 7-11 14. 47-42 zie diagram 1.

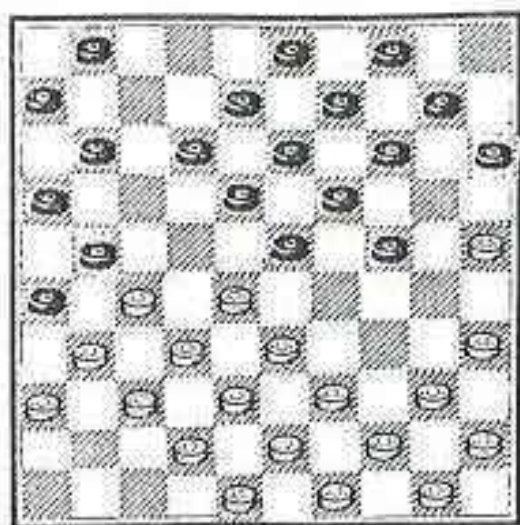

Beerepoot-de Haas

Door de hangende schijf op veld 10 worden allerlei damzetjes mogelijk, als zwart veld 17 betreedt. En inderdaad zit er na 12-17 een dam voor wit in. Ton speelde daarom maar 14. ...-15-20. Hij had echter toch 14. ...-12-17 kunnen spelen! Men zie: 15. 35-30 24x35 16. 33-29 23x34 17. 39x30 35x24 18. 25-20 14x25 19. 28-22 17x28 20. 32x5 21x41 21.

36x47! 26x37 22. 5x46 Het lijkt nu of wit door op de volgende zet 42-37 te spelen zijn dam veilig achter de linies kan opbergen. Door het verrassende 18-23! 46x35 en 15-20! kan zwart de dam afnemen!

Na 14. ...-15-20 ging het als volgt verder:

15. 39-34 12-17 16. 34-29 23x34 17. 40x29 17-22
 18. 28x17 21x12. Hier had 11x22 tot zeer spannend
 spel geleid. 19. 32-28. Wit ziet een dam aankomen,
 die echter niet winnend is. Beter was geweest te
 proberen de zwakke opstelling van zwarts lange
 vleugel uit te buiten met 44-39. Op 1-7 kan dan
 39-34-30 en op eerst 10-15 kan 45-40 1-7 40-34
 18-23 29x18 12x23 34-29 23x34 39x30 waarna zwart
 haast wel met 24-29 een wankele voorpost moet in-
 nemen.

In de partij volgde: 19. ...-1-7 20. 28-22 (zie
 diagram 2).

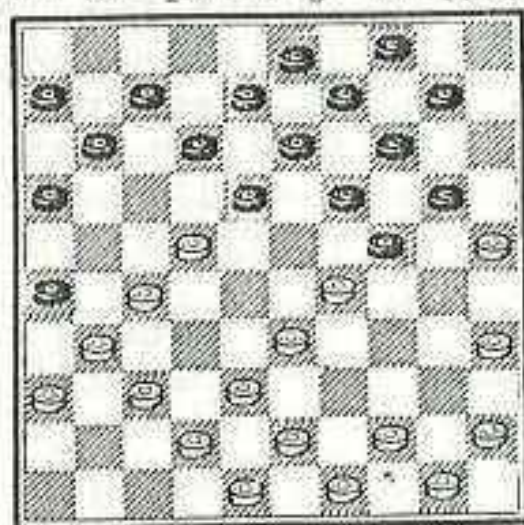

Beerepoot-de Haas

Alle zwarte zetten zijn nu
 verhinderd, behalve 12-17.
 Dat speelde Ton ook onder
 het motto: Als er dan toch
 een dam in zit, is hij vast
 te duur !

Ziet U de dam ook ?

Hier komt hij:

20. ...-12-17! 21. 33-28
 24x33 22. 28x39! 17x28 23.
 37-32 28x37 24. 38-32 37x28
 25. 42-38 26x37 26. 27-21
 16x27 27. 38-32 27x38 28.

43x1! 20-24! Op bijv. 28. ...-10-15 speelt wit 29.
 1-18! 30. 48-42 31. 39-34 en 35x2!
 29. 1-40 13-18!! een verrassende damafname die
 niet door B1 was voorzien. 30. 40x16 6-11 31.
 16x13 9x18.

Zwart staat nu wel een schijf achter, maar door de
 voorpost op veld 37 heeft hij zelfs beter spel !

Zonder kommentaar volgt nu het slot:

32. 39-33 19-23 33. 45-40 4-9 34. 40-34 10-15
 35. 34-30 24-29 36. 33x24 14-20 37. 25x14 9x29
 38. 49-43 29-33 39. 30-24 23-28 40. 24-19 18-22
 41. 19-14 33-39 42. 44x33 28x39 43. 43x34 22-27
 44. 50-45 27-32 45. 34-29 32-38 46. 29-24 38-43
 47. 48x39 37-42 48. 24-20 15x24 49. 14-10 42-48
 en wit ging door de vlag in gewonnen positie !

Het trainingstoernooi leverde nog talloze andere spannende en fraaie partijen op, maar de roep van de aktualiteit is luider. (mooi gezegd.B2)

Zoals U in nr 1 van de IJ'dammer al heeft gelezen, heeft DCIJ 1 zijn eerste uitwedstrijd tegen RDG met 10-10 gelijkgespeeld. Enkele impressies uit deze wedstrijd.

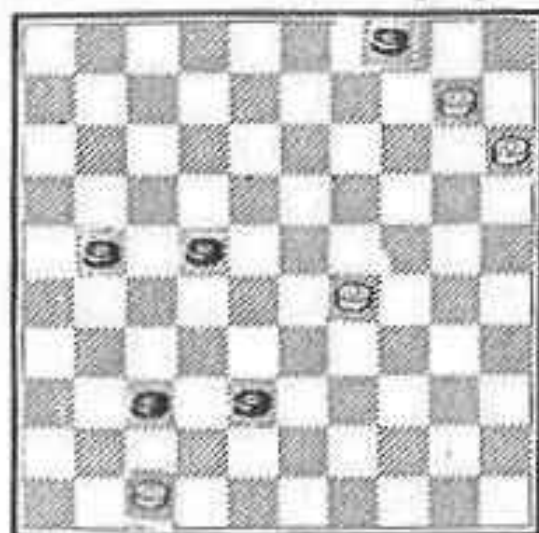

Sterel-Luteijn

10-10 gelijkspeelden. In volkomen gewonnen stelling begon ik de winst uit te stellen, totdat het remise was.

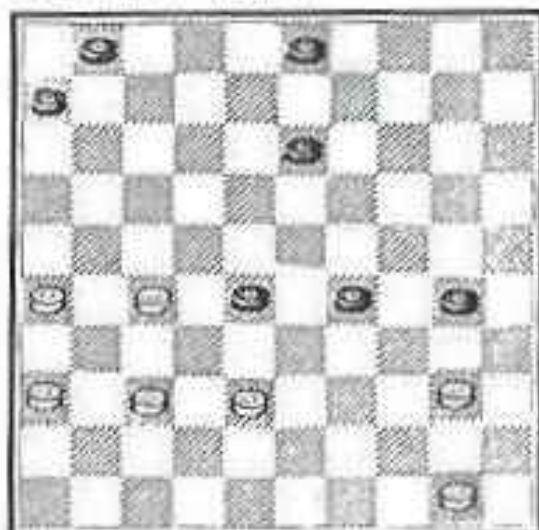

Toet-Beerepoot

blz) 24. ...-20-25 25. 40-35 19-23 26. 47-41 23x34 27. 39x30 25x34 28. 33-28 etc. Het leek mij dat er meer uit de stand te halen

Jeroen maakte het Luteijn niet echt lastig en omgekeerd was dat evenmin het geval. In de diagramstand dwong Jeroen snel remise af door 47-41! 37x46 en 10-5.

Hij had dat ook kunnen doen door 10-5! 37-42 29-23! met als finesse 42-48 47-42!

Zelf was ik er mede debet aan dat wij slechts met

Ik speelde 13-18 26-21 18-23? 36-31 28-33 27-22 etc.

Aangewezen was:

28-33! 36-31 33x42 37x48

30-34 50-45 34-39 27-22

29-33 26-21 33-38 21-17

38-42 48x37 39-43 en wit

komt er niet meer aan te pas.

Ton de Haas kreeg aanzienlijke druk op het spel van zijn tegenstander, maar het overwicht sloeg niet door. Ton speelde (diagram volgende

moest zijn. De volgende varianten laten enkele ideeën zien:

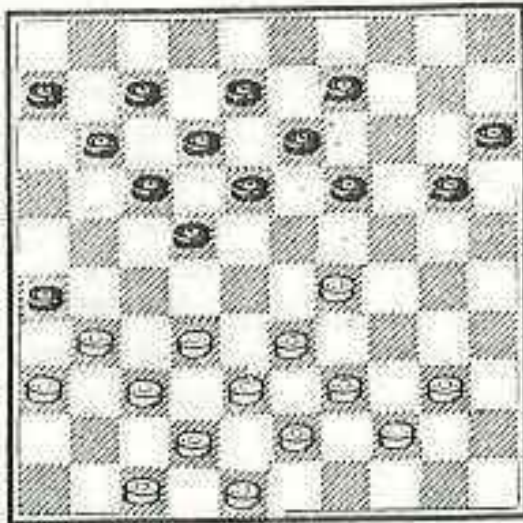

Mondt-de Haas

I 24. ...-11-16 met het idee tot 17-21 en 21-27x27 te komen. Zwart maakt ervan gebruik dat wit niet 31-27x27 mag spelen en evenmin 32-28 wegens 18-23 en 17-22.

a) 25. ...-40-35 17-21
26. 39-34 21-27 27.
32x21 16x27 28. 34-30
18-23 29. 29x18 12x23
30. 30-24 etc. met
duidelijk voordeel voor
zwart.

b) 25. 39-34 19-23 26. 43-39 6-11!
27. 48-43 22-28! 28. 33x22 17x28 29. 40-35
alle andere zetten zijn simpel verhinderd.
29. ...-11-17! en aan 18-22 en 17-21 is niet
meer te ontkomen.

c) 25. 39-34 19-23 26. 44-39! 20-25 27. 40-35
6-11 28. 31-27 22x31 29. 36x27 17-22 30. 47-41
22x31 31. 32-28 23x32 32. 38x36 en wit houdt
zich staande.

Wit blijkt dus genoeg verdediging te hebben. Toch kan zwart nog iets proberen, en wel: 24. ...-11-16
25. 39-34 17-21 want na 26. 43-39 19-24! 27.
32-28? beschikt hij over de combinatie 9-14!
28. 28x17 18-22 29. 17x28 24-30 30. 34x25 20-24
31. 29x18 12x45. Maar na 27. 40-35 zie ik niet
hoe zwart verder zou moeten.

Een tweede idee is een halve hekstelling in te nemen.

II 24. ...-19-24. Verhinderd is nu 25. 40-34
wegens 22-28! 33x22 17x28! 32x23 24x33 38x29
20-24 etc. Wit speelt echter 25. 39-34 en kan
na 13-19 loskomen door 26. 33-28! Zwart moet

nu 24x33 slaan, want na 22x33 volgt 27. 32-28!
33x22 28. 37-32 26x28 29. 29-23 18x29 30.
34x3 met winst.

Al met al is geen aanwijsbare winst aanwezig, zodat de conclusie luidt dat Ton de kansrijkste variant heeft gekozen. Ton speelde nl. 24. ...-
20-25 25. 40-35 gedw. 19-23! 26. 47-41 23x34
27. 39x30 25x34 28. 33-28 22x33 29. 38x40.
Hierna was schijf 41 een zorgenkindje voor wit.
Het lukte zwart niet daar profijt van te trekken.
Toch denk ik dat daaruit winnend voordeel te behalen moet zijn.

Held van de dag werd debutant Jack van Buuren.
Tegen Jacobsen wist hij de enige DCIJ-winst aan te tekenen.

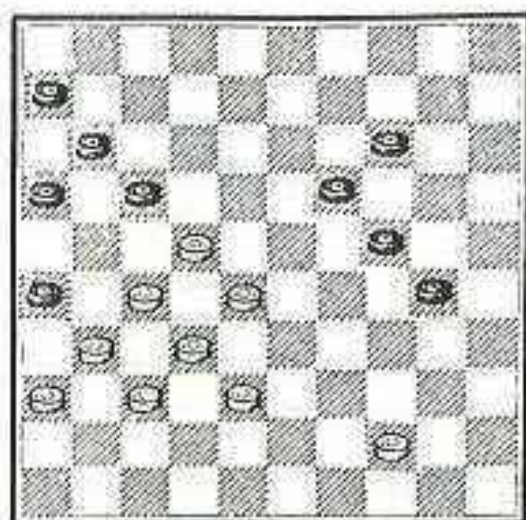

Van Buuren-Jacobsen

Ziet U de winst voor Jack er al aan komen? Nee? Dan bent U de enige niet! Ziehier het spelverloop:
46. 44-40 30-35 47. 40-34 24-30? Zo goed als winnend was 24-29! 34x23 35-40 bijv. 23-18 17-21 (anders dan) 28-23 19x17 18-13 40-44 13-8 44-49 8-3 14-19. Partijverloop: 48. 34x25 35-40 49. 28-23! wit verdedigt zich vindingrijk. 19x28 50. 22x33 17-21?

Zwart verliest hiermee een belangrijk tempo. Beter was 40-44, omdat 27-21 toch niet mag. Na 33-29 44-49 29-24 blijkt dat ene tempo verschil niet wezenlijk van invloed, want andere zetten dan 17-21 winnen niet, zodat we na deze afdwaling toch weer op de partijvariant terechtkomen.

51. 33-29 40-44 52. 29-24 44-49 53. 24-20 14-19 54. 20-15 19-24? Veel beter is natuurlijk 19-23! wegens de dreiging 23-28 kan wit niet doorlopen met 15-10, terwijl het eindspel na 25-20 23-28

32x23 49x25 15-10 etc. kansloos verliest (21x41 36x47 26x37 10-5 25-48! 5x46 11-17 en opbrengen van schijf 16 naar dam). Gedwongen is dus 38-33, maar na 11-17! verhindert zwart nog steeds 15-10, nu wegens 23-29 en 17-22. Wit moet dus 33-28 spelen, waarna zwart met 23-29! dezelfde dreiging in de stelling houdt, nu door 29-33 en 17-22. Maar zwart gaf inhoud aan het gezegde dat de einden van een lijn, in dit geval overwinning en nederlaag, zéér dicht bij elkaar liggen, omdat de cirkel zich daar sluit!

55. 15-10 49-40 56. 10-4 11-17 57. 38-33 40-1
58. 4-13! 24-29? 59. 33x24 17-22? 60. 27x18 1x15
61. 13-24! 15x27 62. 31x22 en Jack haalde twee kostbare punten voor de club binnen.

De man van de dag was Henk Smit wiens partij maar liefst ruim zeven uur in beslag nam. In een eindspel stelde hij steeds uit remise te maken, zodat het logische resultaat verlies was. "Wat bezielde Henk?", vroegen velen zich af. "Zag hij de remise niet door vermoeidheid, of door geprikkeldheid omdat de coach niet snel genoeg met een nieuw pakje sigaretten aankwam? Hinderde de vrolijkheid van Van Buuren hem (zie foto in DB 104) of probeerde hij het clubrecord voor de

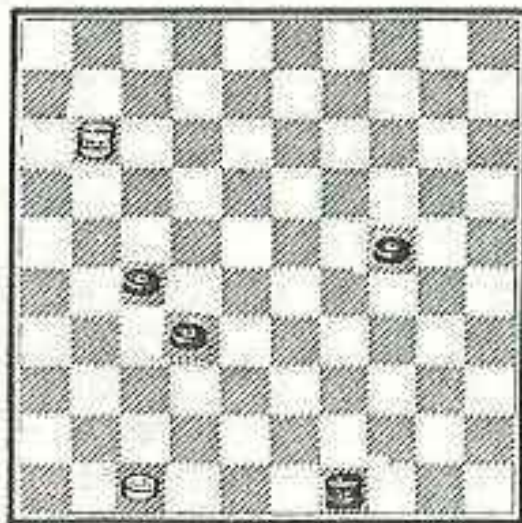

Smit-Tholet

langste partij te breken?" Het antwoord op al deze vragen blijft voor U verhuuld, want de IJ'DAMMER opent geen deuren die voor anderen gesloten blijven. Wat U wel krijgt is de flits van het laatste moment in de partij dat Henk nog remise kan maken.

Wit speelt: 1. 11-33 24-30
2. 33-39 30-35 3. 47-42!!
en tegen de dreiging 39-25 helpt geen zier.

Van de 2e wedstrijd van DCIJ 1, tegen Alblasserdam, heb ik nog geen partijen gekregen. Wel kan ik U 2 flitsen laten zien. De eerste is uit mijn partij tegen Hans van Woerkom.

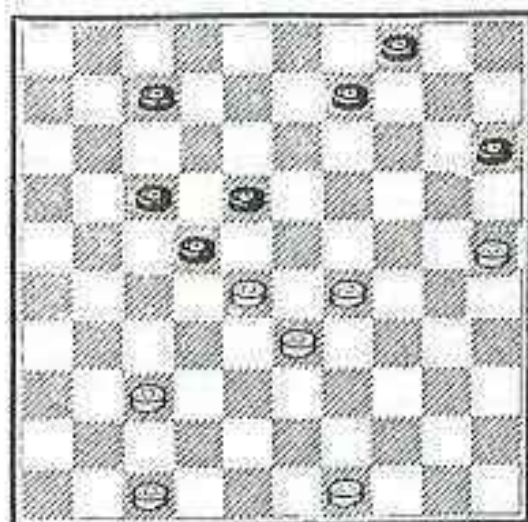

Van Woerkom-Beerepoot

1. 28-23! 7-12 2. 29-24! 18x38 3. 47-42 38x47
4. 37-31 47x20 5. 25x3!

Renee Boulonois wist via een geniepige combinatie zijn opponent Nico Knoops te verschalken.

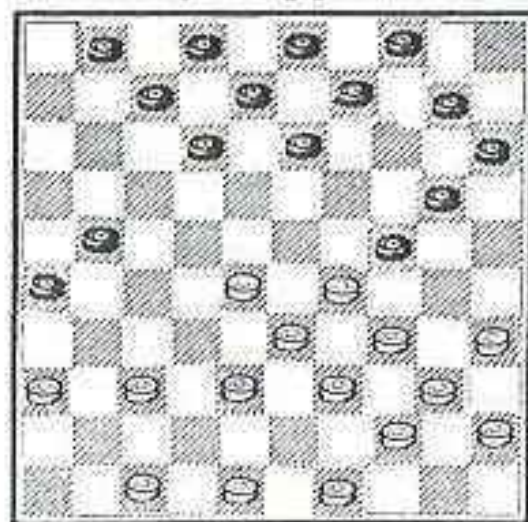

Boulonois-Knoops

en het kabinet moeten worden nagespeeld, want dat laat zien dat een diepte-investering uiteindelijk de maximaal mogelijke winst oplevert !

In gedunde positie sta ik al duidelijk minder, maar na mijn laatste zet 12-18 kan wit de winst afdwingen. Ik zag dat pas nadat ik die zet had gespeeld en was dus inwendig zeer beroerd toen mijn tegenstander zat na te denken. Hij speelde tot geluk van mij, en DCIJ, echter 37-31?, waarna ik een moeizame remise bevocht. Heeft U al gezien hoe wit kon winnen ? Juist !

1. 37-31 26x37 2. 35-30 24x35 3. 47-41 37x46 4. 29-24 46x30 5. 34x5. Een ietwat dure dam en na 15-20 6. 33-29 7-11 offerde Renee er nog een schijfje bij met 7. 29-24 20x29 om met 8. 5-41 zijn dam achter de witte linies veilig te stellen. Het vervolg van de partij zou eigenlijk door het gehele Nederlandse bedrijfsleven

GERARD BEEREPOOT

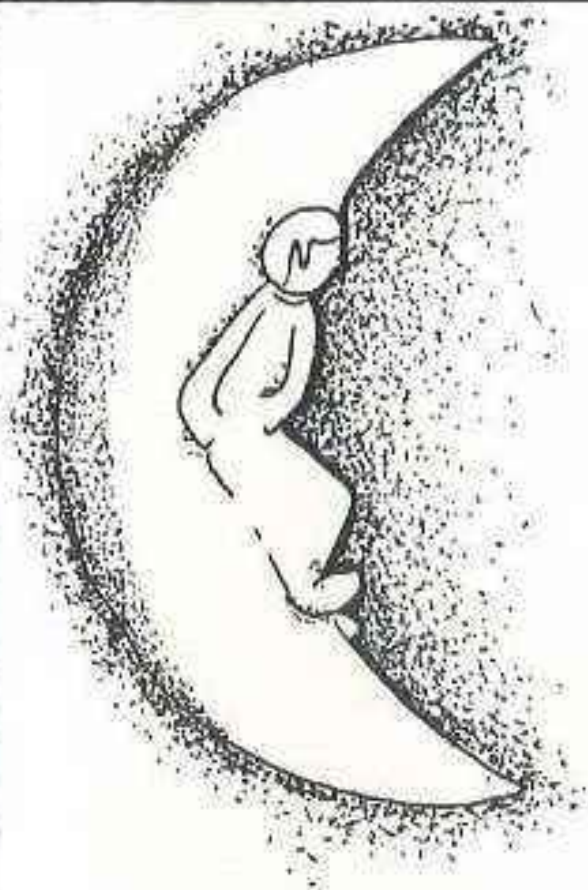

Die moede is
van het gaan,
komt rusten in
de Halve Maan.

café „de Halve Maan“
Hagelingerweg Santpoort Noord

DRUKWERK

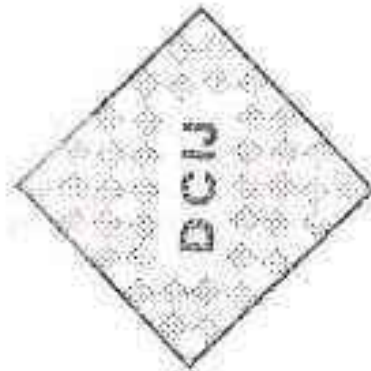

Damclub „IJmuiden“
OPGERICHT 13 FEBRUARI 1925